RADAR PUSTKÓW

Gazetka szkolna Zespołu Szkół Zawodowych w Pustkowie Osiedlu

Nr 1
2017/2018

W numerze:

- 14 Października - Dzień Edukacji Narodowej
- Życzenia dla naszych Wychowawców
- Wywiad z Panią Bernadettą Krupą – nauczycielką przedmiotów zawodowych w ZSZ w Pustkowie Osiedlu
- HOROSKOP NAUCZYCIELI
- Typy nauczycieli z „przymrużeniem oka”

Wszystkiego najlepszego z okazji Dnia Nauczyciela!
Spełnienia marzeń i satysfakcji z pracy
Panu Dyrektorowi, wszystkim Nauczycielom oraz Pracownikom szkoły

życzy redakcja gazetki RADAR PUSTKÓW

14 Października - Dzień Edukacji Narodowej

Dzień Edukacji Narodowej – święto oświaty i szkolnictwa wyższego ustanowione 27 kwietnia 1972 r., określone ustawą – Karta praw i obowiązków nauczyciela jako Dzień Nauczyciela. Od 1982 na mocy ustawy Karta Nauczyciela obchodzone jako Dzień Edukacji Narodowej. Upamiętnia rocznicę powstania Komisji Edukacji Narodowej, która została utworzona z inicjatywy króla Stanisława Augusta Poniatowskiego i zrealizowana przez Sejm Rozbiorowy w dniu 14 października 1773 r. Potocznie dzień ten nadal zwany jest Dniem Nauczyciela. Historia Dnia Nauczyciela w Polsce ma swoje początki w 1957 r. Podczas Światowej Konferencji Nauczycielskiej w Warszawie ustalono, że 20 listopada będzie Międzynarodowym Dniem Karty Nauczyciela i świętem nauczycieli. Konferencja została zorganizowana przez Związek Nauczycielstwa Polskiego. Ustawa z dnia 27 kwietnia 1972 r. zwana Kartą praw i obowiązków nauczyciela wprowadziła Dzień Nauczyciela obchodzony w rocznicę powołania Komisji Edukacji Narodowej. W 1982 r. Kartę praw i obowiązków nauczyciela zastępuje Karta Nauczyciela zmieniając nazwę święta na Dzień Edukacji Narodowej oraz wprowadzając przepis: Dzień ten uznaje się za święto wszystkich pracowników oświaty.
Dzień Edukacji Narodowej jest uroczyście obchodzony w instytucjach związanych z oświatą. Jest okazją do nagradzania wyróżniających się dla niej nauczycieli i pracowników niepedagogicznych. Minister Edukacji Narodowej wręcza nauczycielom złote, srebrne, brązowe Krzyże Zasługi, medale Komisji Edukacji Narodowej oraz nagrody Ministra Edukacji Narodowej za osiągnięcia dydaktyczno-wychowawcze. Odznaczenia i wyróżnienia dla nauczycieli wręczane są przez kuratorów oświaty, władze samorządowe oraz dyrektorów szkół na uroczystych galach.

RADAR PUSTKÓW
Gazetka szkolna Zespołu Szkół Zawodowych w Pustkowie Osiedlu
Opiekunowie: **Anna Rokita** annarokita@onet.eu ,
Katarzyna Osak osak-katarzyna@wp.pl

Życzenia dla naszych Wychowawców

Z okazji dnia nauczyciela,
Panu Żabickiemu życzymy
wszystkiego najlepszego,
Dziękujemy mu za to, że można
z nim pogadać jak z kolegą.
Zawsze pomoże,
nigdy nie odmówi wsparcia,
Nie można mu zarzucić braku oparcia.
Cała 3 LO go kocha,
Lekcje z nim to największa radocha!
Czasem na nas krzyczy,
lecz się nie gniewamy,
Wiemy, że zasługujemy, więc mu
wybaczamy!

klasa III LO

Dziękujemy za stawanie za nami murem
Dziękujemy za zrozumienie
Dziękujemy za uczenie nas kultury bycia
za cierpliwość, za wyrozumiałość.
Za to, że cokolwiek by się nie działo
wiemy, że możemy się z tym do Pani zwrócić.
Doceniamy dobrą radę i bardzo za wszystko dziękujemy.
Z ogromnymi wyrazami uznania stwierdzamy, że nie jest
Pani tylko naszym wychowawcą ale także dwudziestym drugim
uczniem, tylko z nieco większą władzą.
Mnóstwo uśmiechu i zdrowia.
W podzięce za zachęcanie do myślenia.

Klasa III TŻ

Droga Wychowawczyni,
dziękujemy za codzienny trud włożony w
naszą edukację i wychowanie oraz
życzymy tego, aby Pani aktywna postawa
była źródłem osobistej satysfakcji.

klasa IV THŻ

Naszej Pani wychowawczyni
dziś składamy
słoneczne życzenia,
zdrowia, szczęścia, radości
i marzeń spełnienia.
Aby zawsze było słońce
i uśmiech na twarzy,
aby wszystko się spełniło
o czym Pani marzy

klasa IT

Kochana Nasza Pani Profesor -
zaczniemy zwyczajnie.
Z okazji jakże ważnego święta,
chcielibyśmy złożyć najserdeczniejsze życzenia.
Cierpliwość, życzliwości, zdrowia,
szczęścia i radości.
Żeby uśmiech był na twarzy i spełniało się
wszystko o czym Pani marzy.
Chcemy by nas Pani wspierała, dzielnie nawet
gdy nasze małe porażki ujrzą światło dzienne.
Wierzymy, że będzie Pani dla nad oparciem i prowadzić
przez tą drogę z sercem i prawdziwym wsparciem.
My zaś postaramy uczyć się wytrwale,
aby Pani trud i wysiłek przyniósł zadowolenie długotrwałe.

Klasa I LO

W podziękowaniu za trud włożony w nasze
wychowanie i ogromną cierpliwość do nas
składamy najserdeczniejsze życzenia:
wytrwałości, wielu sukcesów zawodowych,
zapału na każdy dzień pracy, dużo radości,
zadowolenia z uczniów oraz spełnienia
wszystkich marzeń.

Klasa II

RADAR PUSTKÓW
Gazetka szkolna Zespołu Szkół Zawodowych w Pustkowie Osiedlu
Opiekunowie: **Anna Rokita** annarokita@onet.eu ,
Katarzyna Osak osak-katarzyna@wp.pl

Wywiad z Panią Bernadettą Krupą – nauczycielką przedmiotów zawodowych w ZSZ w Pustkowie Osiedlu

Dnia 14 października obchodzimy Światowy Dzień Nauczyciela, z tej okazji chciałybyśmy zadać Pani kilka pytań:

1.Co sprawiło, że postanowiła Pani zostać nauczycielem ?
Sama często się nad tym zastanawiam. Nie myślałam o tym zawodzie, skończyłam studia techniczne z myślą o pracy w przemyśle. Rzeczywistość okazała się nieco inna i mimo propozycji pracy w przemyśle zrezygnowałam i postanowiłam spróbować pracy w szkole i tak jest do dnia dzisiejszego. Chyba mam w sobie trochę cierpliwości, spokoju i chęci do pracy z młodzieżą. Wydaje mi się, że potrafię się z nimi dogadać oraz przekazać im swoją wiedzę i doświadczenie. Mam sporo pomysłów, ochotę i ogromne zadowolenie z wykonywanej przeze mnie pracy.

2.Jakimi cechami powinien kierować się dobry nauczyciel ?
Dobry nauczyciel musi posiadać oprócz wykształcenia i wiedzy takie cechy, które sprawią, że wiedza dla uczniów, która czasem wydaje się nie do przyswojenia, staje się zrozumiałą i bardziej prostą. Poza tym nauczyciel powinien być wyrozumiały, cierpliwy, sprawiedliwy, ale również wymagający. Szanować każdego ucznia i być szanowanym.

3.Czy lubi Pani naszą szkołę ? I za co ?
Tak, lubię. Pracuje tu już ponad 20 lat. Dzięki niej mogę nauczać i sama ciągle się czegoś uczę. W szkole jest bardzo miła atmosfera, uczniowie mają dobre relacje z nauczycielami, współpracują z nimi. Praca w tej szkole daje mi dużą satysfakcję, tu ciągle coś się dzieje – konkursy, praktyki, wycieczki, staże nie można się w niej nudzić.

4.Czy uważa Pani, że dzisiejsza młodzież różni się od młodzieży sprzed kilku lat ?
Myślę, że tak. Dzisiejsza młodzież kieruje się innymi kategoriami myślenia, inaczej postrzegają wartości, różnią się sposobem bycia ale to chyba normalna kolej rzeczy. Czasy się zmieniają, gdyby tak nie było mielibyśmy duży zastój w rozwoju i poznawaniu rzeczywistości i otaczającego świata.

5.Jaki powinien być wzorowy uczeń według Pani ?
Wzorowy uczeń według mnie to taki, który wie po co przyszedł do szkoły i co chce w życiu osiągnąć. Powinien się w miarę systematycznie uczyć i być przygotowanym do lekcji. Nauka powinna dawać mu sporo satysfakcji. Powinien rozwijać swoje zainteresowania i ciągle je doskonalić, a przy tym nie zapominać, że jest uczniem i pamięta zasady jakie obowiązują w szkole i ich przestrzegać.

6.Czy chce Pani podzielić się swoją najśmieszniejszą sytuacją w szkole ?
To chyba zajęcia na pracowni gastronomicznej gdzie tematem zajęć były ciasta kruche a jeden z uczniów wykonywał szarlotkę. Szarlotka bardzo długo się piekła, wszyscy skończyli zajęcia a jego szarlotka nadal się piekła, czekaliśmy razem na degustację i ocenę aż w końcu okazało się, że piekarnik był nieskończony i mogliśmy tak czekać w nieskończoność...

7.Czym wyróżnia się zawód nauczyciela na tle innych zawodów ?
Nauczyciele odgrywają bardzo ważną rolę w życiu młodego człowieka, wskazują cele, kształtują postrzeganie świata. To nauczyciel przygotowuje uczniów do najważniejszych egzaminów w ich życiu, matura czy egzamin zawodowy i to właśnie nauczyciele pomagają uczniom osiągać sukcesy dlatego jest to zawód specyficzny, bardzo odpowiedzialny i może czasem mało doceniany. Do tego zawodu trzeba mieć coś z powołania żeby uczyć i nauczać wytrwale mając świadomość, że możemy zostać docenieni przez uczniów dopiero w przyszłości.

8.Jakim mottem kieruje się Pani na swojej ścieżce zawodowej ?
„Gdy uczeń osiąga coś dzięki nauczycielowi, nauczyciel również się czegoś uczy..”

Wywiad przeprowadziły Jola i Gabrysia

RADAR PUSTKÓW
Gazetka szkolna Zespołu Szkół Zawodowych w Pustkowie Osiedlu
Opiekunowie: **Anna Rokita** annarokita@onet.eu ,
Katarzyna Osak osak-katarzyna@wp.pl

HOROSKOP NAUCZYCIELI

Baran (21.03-19.04) - to pozornie świetny nauczyciel - z gatunku tych, z którym to można konie kraść. Zaprzyjaźni się z klasą, będzie organizował wycieczki, a to do lasu (niby w ramach lekcji przyrody), a to do muzeum (w ramach historii). To taki nauczyciel, za którym nie przepadają inni nauczyciele, uważając, że nie daje najlepszego przykładu młodzieży i ją "rozpuszcza".

Byk (20.04-20.05) - lubi mieć wszystko "naj", a więc i **jego klasa powinna być "naj"** - **NAJ**lepiej ucząca się, oczywiście. Jeżeli nie zawiedziecie jego nadziei, będzie najlepszym wychowawcą pod słońcem - zorganizuje wam tyle imprez, ile zechcecie, pojedziecie na każdą wycieczkę, waszą przyszłością będzie przejmował się tak, jakbyście byli zgraną rodzinką.

Bliźniak (21.05-21.06) - dużo gada, mało robi, a i tak go każdy uczeń lubi. To **fenomen pedagogiczny** - na początku roku naopowiada wam, gdzie pojedziecie, jakie to plany opracował przez wakacje (cud, jeżeli do zrealizowania ich starczy wam szkoły) - po czym wszystkie plany zaczną mu się "rozłazić". Zapomni, że mieliście płynąć w rejs integracyjny, a jak już go załatwi, będzie zima i straszne sztormy, i wtedy nauczyciel-Bliźniak zdziwi się, że nikt nie chce płynąć.

Rak (22.06-22.07) - zasadniczy, ale raczej przyjacielsko nastawiony do uczniów. Nauczyciel z gatunku tych, co to **najłatwiej dają się nabrać** na usprawiedliwienia nieobecności typu "pogrzeby w rodzinie". Swoich wychowanków będzie długo tłumaczył przed innymi nauczycielami. Mistrz "przemówień do rozumu".

Lew (23.07-22.08) -**"hodowca" lizusów**. Kocha tych, którzy się przed nim płaszczą, podlizują mu się i dlatego w szkole czuje się jak ryba w wodzie. Faworyzuje tych, którzy mu schlebiają, uśmiechają się, na lekcjach wychowawczych wysłuchują jego przydługawych przemówień o wychowaniu dzieci.

Panna (23.08-22.09) - to nauczyciel jak z podręcznika pod tytułem "Jak być dobrym pedagogiem". Pełen ideałów wyniesionych ze studiów - naprawdę **chce czegoś nauczyć i wychować uczniów**. Dlatego jest wymagający, a że zdaniem uczniów zbyt wymagający - to już inna sprawa.

Waga (23.09-22.10) - zawsze jest modny, a więc **chce być nauczycielem modnym** - czyli takim, który naucza zgodnie z najnowszymi trendami. Jeżeli więc dowie się od jakiegoś metodyka, że modne są lekcje wychowawcze z udziałem psychologa - macie jak w banku zapewnione wypełnianie na każdej wolnej godzinie stosu testów psychologicznych i rozmowy z psychologami.

Skorpion (23.10-21.11) - nie lubi dzieci i tylko kompletne nieporozumienie może sprawić, że znajdzie się w szkole. A skoro już tu trafił, **będzie szkołę traktował jak poligon**, a was jak wroga, przed którym trzeba się zaciekle bronić, albo wściekle atakować. To ten rodzaj nauczycieli, którzy pastwią się najchętniej nad uczniami. A jeżeli zdarzy się cud i wchodzą do klasy uśmiechnięci - uczniom cierpnie skóra. Są natomiast solidni i przestrzegają pewnych zasad.

Strzelec (22.11-21.12) - nikt go nie wychował przez tyle lat, nie macie więc co liczyć, że będzie waszym wychowawcą. Odpowiedzialności unika jak ognia - najchętniej w ogóle **nie brałby żadnej klasy, bo to tylko kłopot**.

Koziorożec (22.12-19.01) - od takiego nauczyciela wieje nudą na kilometr. Najczęściej nie ma pomysłu na własne życie - trudno więc, żeby miał pomysł na lekcje z wami i wychowawstwo. **Jego lekcje potrafią uśpić** nawet najbardziej rześkich uczniów - fatalnie więc, jeżeli macie z nim ostatnią lekcję. Jeżeli pierwszą - to nie jest tak źle, bo nawet jeżeli spóźnicie się pół lekcji, to i tak niewiele stracicie .

Wodnik (20.01-18.02) - wszystko wie najlepiej, więc jeśli lubicie się spierać z nauczycielami możecie mieć problem z porozumieniem się z nim. Za to **jego lekcje są bardzo ciekawe** - rzadko bowiem poprzestaje na programie z podręcznika - często zabawia swoich uczniów różnymi anegdotami "na marginesie" lekcji.

Ryby (19.02-20.03) - dwoista natura Ryb to w tym zawodzie przekleństwo. Ryby miotają się, bowiem **raz chcą się z wami kumplować** - przymilają się wręcz do uczniów - a kiedy tylko mają napad złego humoru - stają się nieprzystępne, zaczynają tępić swoich ulubieńców, robią niezapowiedziane sprawdziany z materiału od początku roku itd.

Z internetu wywróżyła red.

RADAR PUSTKÓW
Gazetka szkolna Zespołu Szkół Zawodowych w Pustkowie Osiedlu
Opiekunowie: **Anna Rokita** annarokita@onet.eu ,
Katarzyna Osak osak-katarzyna@wp.pl

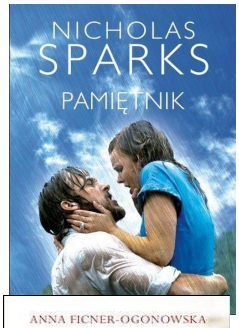

W starym, wytartym notatniku kryje się kronika pewnej miłości, która rozkwitła po zakończeniu II wojny światowej gdzieś w Karolinie Północnej. Noah Calhoun odczytuje ją wieczorami w domu opieki pewnej kobiecie cierpiącej na chorobę Alzheimera. Dzięki sile uczucia przeżywa na nowo cudowne chwile swojej wielkiej miłości. Przypomina sobie, kiedy w 1932 roku po raz pierwszy zobaczył Allie Nelson - ich potajemne spotkania, wspólne wakacje i trudny okres rozstania, gdy zniknęła z jego życia na czternaście lat...

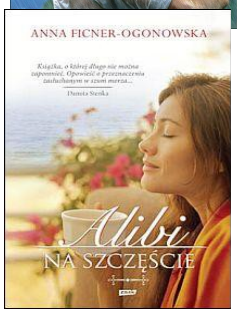

Hania straciła wszystko. Jej życie zatrzymało się pewnego sierpniowego dnia. Przestała marzyć, a jedyne plany to te, które układa dla swoich uczniów. Kiedy na jej drodze staje Mikołaj, Hania boi się zaangażować, ale on walczy o miłość za nich dwoje. Pomaga mu w tym jej przyjaciółka Dominika, której energia i poczucie humoru rozsadziły niejedno męskie serce. Jest też pani Irenka: prawdziwa skarbnica ciepła i mądrości - po prostu anioł stróż. To w jej nadmorskim domu, gdzie na parapecie dojrzewają pomidory, a kuchnia pachnie szarlotką i sokiem malinowym, Hania odnajduje utracony spokój, odzyskuje wiarę w miłość i daje sobie wreszcie prawo do bycia szczęśliwą. To pełna nadziei opowieść o tym, że nic nie zamyka nam drogi do szczęścia. Bo szansa na nowe życie jest zawsze i tylko od nas zależy, czy zechcemy ją wykorzystać.

Typy nauczycieli z „przymrużeniem oka”

Urzędnik
Dba o to, aby przestrzegane były wszelkie obowiązujące przepisy.

Tyran
Sam określa zasady, egzekwuje je oraz karze nieposłusznych.

Nadzorca
Konsekwentnie trzyma się kontroli jak również nadzoru uczniów.

Mistrz
Obdarzony charyzmą, przyciąga młodzież do siebie.

Stary Wyga
Popada w rutynę, uważa że nie musi się rozwijać.

Rodzic
Jest bardzo zaangażowany w prace z uczniami.

Przewodnik
Prowadzi wychowanków, ukazuje im drogi.

RADAR PUSTKÓW
Gazetka szkolna Zespołu Szkół Zawodowych w Pustkowie Osiedlu
Opiekunowie: **Anna Rokita** annarokita@onet.eu ,
Katarzyna Osak osak-katarzyna@wp.pl